Maart 2025

jaargang 43 | nummer 1

ZORG

voor het leven

npv
zorg voor het leven

Experimenteren met menselijk leven?

Uw gift maakt een ander geluid mogelijk. Met zorg voor het leven.

‘Wij zijn beeld van God: ieder mens gewenst of ongewenst, gezond of ziek, jong of oud, ongeacht huidskleur, geloof of geaardheid.’

Beeld van God

Inhoudsopgave

3 Voorwoord
Beeld van God

4 Thema
Wie is de mens? Ieder mens is beeld van God!

8 Onder de loep
Kind, ouders & afstamming

11 NPV-ledenvoordeel
Beleef Klassiek

12 Verbonden
Beter een goede buur

14 Inzicht
Herstellen of verfraaien?

Colofon

Tekst NPV • **Realisatie** Treffend & Co • **Drukwerk** Verloop drukkerij BV • **Beeldmateriaal** eigen beelden, Van der Wal Fotografie en Film, Shutterstock, iStock • **Oplage** 45.000

Contactgegevens
Postbus 178
3900 AD Veenendaal
Kerkewijk 115
3904 JA Veenendaal

T **(0318) 54 78 88**
ma t/m vr 9.00-12.30 uur
E **info@npvzorg.nl**
W **npvzorg.nl**

x.com/npvzorgnl
facebook.com/npvzorg
instagram.com/npvzorg
linkedin.com/company/npvzorgvoorhetleven
youtube.com/c/NPVZorgvoorhetleven

Gesproken versie van *ZORG*?
Neem contact met ons op.

Voor alle data geldt:
Deo volente.

Duurzaamheid

ZORG wordt CO2-neutraal en zo duurzaam mogelijk geproduceerd. Het plastic folie om *ZORG* is 100% recyclebaar en mag bij het plastic afval.

Lidmaatschap en ledenvoordelen

Lid worden?

Vul uw gegevens in op **npvzorg.nl/wordlid**. Wilt u het aanmeldformulier per post ontvangen? Bel dan **(0318) 54 78 88** (ma t/m vr 9.00-12.30 uur).
Het lidmaatschap kan elk gewenst moment ingaan en wordt automatisch verlengd.

Contributie lidmaatschap per jaar

Kosten lidmaatschap € 22,50 (gezinsleden en jongeren tot 25 jaar € 12,50).

Adreswijziging of opzegging

Geef uw adreswijziging of opzegging bij voorkeur door via **npvzorg.nl/contact** of mail naar **ledenservice@npvzorg.nl**. Opzeggen kan schriftelijk voor 5 november.

NPV steunen?

De NPV is een ledenorganisatie die naast lidmaatschappen afhankelijk is van giften. Wilt u het werk van de NPV financieel steunen? Uw gift is welkom op rekeningnummer **NL11 INGB 0004 7118 88** t.n.v. NPV.
Wilt u hierbij uw postcode en huisnummer vermelden? Hartelijk dank!
De NPV is een **ANBI**. Mogelijk is uw gift aftrekbaar van de belasting.

Voor meer informatie over doneren, periodiek schenken en nalaten aan de NPV kunt u vrijblijvend contact opnemen met Eline Borgdorff, adviseur Relaties & Fondsen, via **(0318) 54 78 88** (ma t/m do 9.00-12.30 uur) of **efborgdorff@npvzorg.nl**.

Ledenvoordeel

Als NPV-lid kunt u gebruikmaken van ledenvoordelen. Ga naar **npvzorg.nl/ledenvoordeel**.

Beeld van God

Voor u ligt een gloednieuw magazine *ZORG*. Het thema is *Beeld van God*. Als christelijke organisatie die zich sterk maakt voor de zorg voor het leven zetten we 2025 in bij het begin: de schepping door God van de mens. Er zijn bij het vertalen uit het Hebreeuws hele discussies gevoerd over één letter: 'b(eth)' – is de mens geschapen 'naar', 'in' of 'als' Gods beeld. De laatste vertaling heeft goede papieren. Vooral omdat koningen in de oudheid vaak beelden lieten maken die hen moesten vertegenwoordigen in veroverd gebied. De Heere heeft geen beelden, maar mensen die Hem vertegenwoordigen. In een artikel verderop schrijf ik erover en trek er enkele consequenties uit voor het NPV-werk op medisch-ethisch terrein.

Op dat terrein is afgelopen maanden veel gebeurd. Gesproken wordt over nood onder jongeren die psychisch lijden en vragen om euthanasie. Wat een verdriet. Laten we proberen een cultuur van hoop met elkaar te vormen en er voor hen te zijn in hun nood. Embryokweek is een ander 'hot item' naar aanleiding van een voorstel van D66 en VVD om het mogelijk te maken embryo's te kweken om er onderzoek mee te doen en ze vervolgens te vernietigen. De NPV is daar tegen met als belangrijkste reden dat een embryo een zich ontwikkelend mensenleven is – dat kweek en vernietig je niet, maar koester je. U leest erover in *Onder de loep*.

U hebt afgelopen periode van ons kunnen lezen, horen en zien in diverse media. Zo laten we mede namens u onze stem horen op medisch-ethisch terrein vanuit christelijk perspectief.

Ik hoop dat u *ZORG* met interesse leest en ziet welk goed werk we met uw voorbede en steun doen.

Een hartelijke groet, mede namens het team in Veenendaal,

dr. Bert-Jan Heusinkveld, directeur

'We kunnen het verloren paradijs niet herstellen. We moeten ons afvragen of wat wij doen bijdraagt aan een gezegend en zegenrijk functioneren van mens en wereld.'

Wie is de mens? Ieder mens is beeld van God!

Bert-Jan Heusinkveld

Met de keuze voor deze titel val ik direct maar met de deur in huis. Wat een enorme status hebben wij mensen. Wij zijn beeld van God: ieder mens - gewenst of ongewenst, gezond of ziek, jong of oud, ongeacht huidskleur, geloof of geaardheid.

Misschien knippert u even met de ogen bij het lezen hiervan. Want dit klinkt wel héél onvoorwaardelijk. Dat klopt. Het is namelijk een scheppingsgegeven. De Heere God heeft ons gemaakt als Zijn beeld, als Zijn lichamelijke vertegenwoordigers op aarde, als Zijn ambassadeurs in de wereld.

Wij mensen hebben daardoor een enorme potentie. Wij weten veel en kunnen veel, want wij zijn 'goddelijke productie'. De Heere heeft ons bijna goddelijk gemaakt (Psalm 8). Wij zijn van hoge komaf en mogen in het dagelijks leven de Allerhoogste vertegenwoordigen op aarde met de door Hem gegeven kwaliteiten.

Dat betekent dat mensen, wanneer ze ons meemaken, iets van God moeten kunnen zien. In ons doen en laten, in ons spreken en ons zwijgen, in ons werk, onze vakantie, in ons consumptie- en geefgedrag moet iets zichtbaar worden van onze hoge afkomst en onze hoge roeping.
Dat is best confronterend. Is in het werk dat we als NPV doen iets zichtbaar van Gods zorg voor ieder mensenleven? Is in ons gepraat iets hoorbaar van de zorg van de Goede Herder voor zijn kudde? Zelfreflectie is hier heel goed, want wat gaan mensen van God denken als ze u of mij meemaken?

Vanuit de gebroken relatie van de mens met God na de zondeval zijn we vaak beeld op een negatieve manier: we hebben redding en vernieuwing nodig. Omdat de NPV een christelijke organisatie is, kijken we als we willen weten 'wie de mens is en wat hij nodig heeft' vooral ook naar Jezus Christus. Van Christus wordt immers gezegd dat Hij het volmaakte beeld van God is (2 Korintiërs 4:4; Kolossenzen 1:15). Dus als je wilt weten hoe je moet leven, moet je bij Hem zijn. Dat is best schokkend, want Zijn manier van leven is niet direct aantrekkelijk voor de moderne mens. Maar door Christus te volgen, gaan we steeds meer op Hem lijken en worden wij steeds meer zoals Hij is en wij bedoeld zijn, steeds méér beeld van God.

Omdat wij beeld van God zijn en *niet God*, moeten we - ook in de geneeskunde - onderscheid blijven maken tussen het goddelijke scheppen en het menselijke maken. Wat goed is om te doen, kunnen wij niet volledig autonoom zélf bepalen, maar is geworteld in

wat God zegt dat goed is. Wat wij kunnen doen, is proberen aan te sluiten bij het werk van God en daarbij beseffen dat wij het verloren paradijs niet kunnen herstellen - er zit een grens aan wat wij kunnen en mogen. Als wij (medische) technologieën op een goede manier willen inzetten ten gunste van de ontwikkeling van het leven, moeten we ons afvragen of wat wij doen bijdraagt aan een gezegend en zegenrijk functioneren van mens en wereld.

Dit alles heeft behoorlijke gevolgen voor de medische ethiek. Dat ieder mens 'beeld van God' is, maakt het bijvoorbeeld volkomen logisch dat we opkomen voor de bescherming van het mensenleven in elke levensfase, omdat elk mensenleven 'van Nature' (we zijn van Gods geslacht, Handelingen 17:28-29) kostbaar en kwetsbaar is.

Ondertussen maken wij gebruik van allerlei technologieën. Die moeten echter genormeerd worden: belangrijk daarbij is dat we respect hebben voor de structuren die God heeft aangebracht, bijvoorbeeld de structuur van ons lichaam - die is niet willekeurig. Als het gaat over gender en de ervaring dat je in het verkeerde lichaam gevangen zit, is het daarom van belang dat het beeld van God 'mannelijk' en 'vrouwelijk' is en dat het biologische geslacht al in het DNA vastligt. Als wordt nagedacht over lichamelijke transitie (van man naar vrouw of andersom) moet met die gegeven lichaamsstructuur rekening worden gehouden. Ook na transitie zal het lichaam, mede vanuit het DNA, zichzelf blijven aansturen vanuit het oorspronkelijke geslacht.

Een belangrijke ethische vraag is dus: draagt wat wij doen en de technologie die wij gebruiken eraan bij dat iemand gezegend en zegenrijk kan floreren? Als we vanuit die vraag kijken naar een technologie als IVG - in vitro gametogenese - wat betekent dat dan? Bij IVG wordt geprobeerd stamcellen (uit een embryo of geherprogrammeerde lichaamscellen) aan te zetten tot het vormen van ei- of zaadcellen. Een vervolgstap zou dan kunnen zijn dat er genetische veranderingen worden aangebracht in deze geslachtscellen of in een te vormen embryo.

Zijn we bij het toepassen van dergelijke technologieën zegenrijk bezig als beeld van God of verschuiven we dan onze zetel richting de plek van God - van schepsel naar Schepper? Ik zeg hier niet dat dat zo is, maar de vraag moet wel beantwoord worden.

We mogen dankbaar zijn voor de vele mogelijkheden van de moderne medische wetenschap - zeker op het gebied van genezing van ziekten en op het terrein van zorg voor levens in allerlei fasen: prenatale zorg, zorg voor mensen met een beperking, ouderenzorg enzovoorts. Ergens wordt een grens bereikt. De torenbouw van Babel (Genesis 11) geeft er een voorbeeld van.

Als NPV zoeken we in medisch-ethische kwesties en bij zorgvragen naar de juiste weg, zodat door ons heen veel mensen worden geholpen én het goede van God wordt gezien. ■

EEN OPROEP TOT ACTIE

De NPV gaat voor een ander geluid!
Met ***zorg*** voor het leven

Helpt u mee?
Samen bereiken we meer

NPV-KEUZEHULP 'ORGAANDONATIE' GEACTUALISEERD

18 jaar en dan?

Ben je achttien jaar en heb je een oproep gekregen om je keuze rondom orgaandonatie vast te leggen in het Donorregister? Dan is het belangrijk om op tijd een bewuste keuze te maken. Als je geen keuze invult, komt er 'geen bezwaar' (tegen orgaandonatie) bij je naam te staan. Je bent dan automatisch donor en je organen en weefsels kunnen na je overlijden naar een patiënt gaan.

Misschien twijfel je, omdat je het een grote stap vindt om je beslissing vast te leggen. Het gaat om vragen over leven en dood. Praten met mensen in je directe omgeving helpt. Zo ontdek je wat je zelf belangrijk vindt en daarnaast weten je naasten hoe je erin staat.

In de geactualiseerde keuzehulp over orgaandonatie komen deskundigen en voor- en tegenstanders van orgaandonatie aan het woord. Er is aandacht voor Bijbelse uitgangspunten én je gaat zelf aan de slag met testjes, ervaringen en opdrachten. Kijk op **npvzorg.nl/keuzehulp**.

OPROEP

Wordt u één van de gezichten van de NPV?
Wij zijn op zoek naar mensen (van alle leeftijden) die willen meewerken aan een NPV-fotoreportage. Deze foto's gebruiken we voor onze communicatie en promotiedoeleinden. Vindt u het leuk om mee te doen? Meld u aan op **npvzorg.nl/foto**. Als dank voor deelname ontvangt u enkele foto's en een cadeaubon.

ALV EN NPV-LEZING

Op woensdag 11 juni 2025 vinden de Algemene Ledenvergadering en de NPV-lezing plaats in De Schakel in Nijkerk. Reserveert u alvast de datum in uw agenda?

De Algemene Ledenvergadering begint om 19.30 uur en aansluitend vindt de NPV-lezing plaats. Voor de lezing hebben we Margriet van der Kooi uitgenodigd. De titel van haar lezing is: 'Hoe kwetsbaar is een kostbaar mens'. Zie voor meer informatie: **npvzorg.nl/npv-lezing**

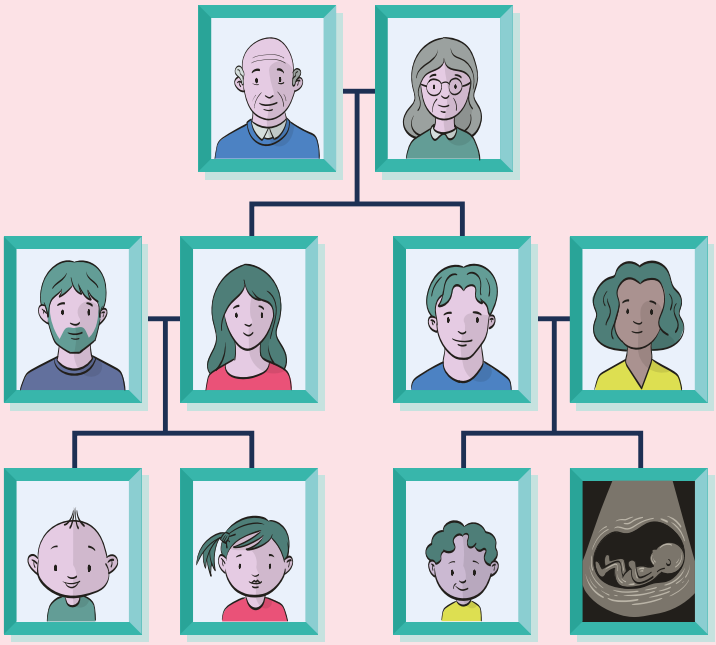

Kind, ouders

Ieder kind stamt af van een vader en een moeder. Dit gegeven is prachtig bedacht door onze Schepper. Toch wordt er aan deze orde geschud. Een aantal actuele ontwikkelingen uitgelicht.

Embryo's die nooit de kans op een toekomst krijgen

Sommige wetenschappers willen graag embryo's kweken, speciaal voor onderzoek. Een embryo ontstaat als een zaadcel en eicel zijn samengesmolten en is het prilste begin van een mens.

Onderzoek met gekweekte embryo's kan meer kennis opleveren over de eerste dagen van het embryo. Die kennis is nodig voor het verbeteren van vruchtbaarheidsbehandelingen. Ook kan dit gebruikt worden om in de toekomst misschien bepaalde ziekten te voorkomen. Nu is het kweken van embryo's voor onderzoeksdoeleinden verboden in Nederland en mag er alleen wetenschappelijk onderzoek gedaan worden op embryo's die overblijven na een ivf-behandeling.

In 2023 dienden VVD en D66 een wetsvoorstel in die het kweken van embryo's voor onderzoeksdoeleinden mogelijk zou moeten maken. De NPV wijst dit voorstel stellig af. Als het kweken van onderzoeksembryo's mogelijk wordt, gaat er een wissel om. Er wordt dan menselijk leven gemaakt dat nóóit de kans krijgt om geboren te worden, maar dat vanaf het eerste moment bestemd is om als testmateriaal gebruikt te worden. Er zijn geen ouders die op een zwangerschap hopen, maar wetenschappers die willen ontdekken. Deze embryo's worden 'gemaakt' vanuit eicellen en zaadcellen die gedoneerd worden. Dit heeft grote impact op de status van een embryo. Wie is verantwoordelijk voor dit embryo? Voelt iemand zich nog de ouder hiervan? Een embryo is geen ding, maar *door God geschapen* menselijk leven dat vanaf het prille begin waardevol is. Hoewel het een nobel streven is om lijden te voorkomen, is de prijs van 'embryo's opofferen' hiervoor te hoog. Daarom blijft de NPV in de discussie herhalen: *Menselijk leven kweek je niet. Dat koester je.*

& afstamming

Yvonne Geuze

en Hannah Beijeman

Twee mannetjesmuizen kregen samen nakomelingen; volgt de mens?

In vitro gametogenese (IVG) is de term voor een techniek waarbij 'in vitro' (in glas, buiten de biologische context) zaad- en eicellen gemaakt worden uit stamcellen of lichaamscellen. Deze techniek geeft inzicht in de vorming en rijping van geslachtscellen. Zo kan het bijdragen aan onderzoek naar onvruchtbaarheid en vruchtbaarheidsbehandelingen. Daarnaast kunnen met deze techniek niet-levensvatbare onderzoeksembryo's tot stand gebracht worden. Een revolutionaire belofte van IVG is dat iedereen uiteindelijk een genetisch eigen kind zou kunnen krijgen: bijvoorbeeld stellen met vruchtbaarheidsproblemen, vrouwen na de menopauze of homostellen. In het laatste geval wordt er bijvoorbeeld uit de huidcel van een man een eicel gemaakt die bevrucht kan worden met een zaadcel.

Waar staan we nu?

Het is nog niet mogelijk om menselijke geslachtscellen via IVG te maken. Met het huidige verbod op het kweken van embryo's voor onderzoek is het ook niet toegestaan om vanuit deze geslachtcellen een embryo te maken.

Toch wordt er wel onderzoek gedaan naar IVG. In 2023 werden in Japan muizenpups geboren vanuit huidcellen van twee mannetjesmuizen. Sommige wetenschappers denken dat dit binnen een tiental jaar ook bij mensen kan. Er spelen echter belangrijke ethische vragen rond IVG, die breed erkend worden. De bescherming van embryo's staat onder druk. Daarnaast ontstaan bij IVG mensen niet meer uit 'gewone' zaad- en eicellen, maar uit doorontwikkelde stamcellen. Dat roept vragen op over de veiligheid en ook over het doorbreken van de natuurlijke orde. Waar is God de Schepper en welke mensen creëren we?

Moét draagmoederschap wel goed geregeld worden?

Bij draagmoederschap wordt een draagmoeder zwanger om de kinderwens van een ander persoon of stel te vervullen. Na de geboorte staat deze draagmoeder het kind af aan de zogeheten 'wensouders'. In Nederland mag een draagmoeder daar niet aan verdienen, alleen onkosten mogen vergoed worden. Bij draagmoederschap zijn meerdere personen betrokken: de wensouders, de draagmoeder en het kind. Er zijn ook tussenpersonen die zaken regelen en advocaten en rechters om de afspraken vast te leggen. Deze ingewikkelde situatie leidt regelmatig tot problemen. Daarom ligt er nu een wetsvoorstel op tafel om draagmoederschap in Nederland juridisch goed te gaan regelen. Maar als iets veel problemen oplevert, betekent dat nog niet dat we het juridisch moeten regelen. Het gaat erom wat goed is voor álle partijen.

We weten dat er een hechte band is tussen moeder en kind vanaf het moment van de conceptie. Die band is van levenslange betekenis en een belangrijk fundament onder een goede identiteitsontwikkeling. Bij draagmoederschap wordt die band bewust verbroken na de geboorte. Dit schaadt de rechten van het kind en reduceert vrouwen tot baarmoeder.

Als de draagmoederschapswet er komt, hoeven ouders met een geboorteakte uit het buitenland waar geen moeder op staat niet eens meer langs de Nederlandse rechter. Moeder en kind worden onvindbaar voor elkaar. De wet maakt het mogelijk dat een draagmoeder zich actief mag aanbieden en dat wensouders actief naar een draagmoeder mogen zoeken, iets wat nu niet mag.

De belangen van (draag)moeder en kind staan haaks op de voorgenomen wet die de praktijk van draagmoederschap normaliseert en bevordert. In dit wetsvoorstel voeren de wensen van de wensouders de boventoon, de rechten van draagmoeder en kind delven het onderspit. ■

Hoe is de NPV 'de stem naar buiten' rond deze vraagstukken?

- Via media-optreden, onder andere bij *Dit is de Dag* (NPO Radio 1) en de recente campagne *Menselijk leven kweek je niet, dat koester je* voeren wij in het publiekelijk domein argumenten aan die pleiten voor de bescherming van embryo's.
- De NPV is betrokken bij het landelijk project *De DNA dialogen*. Hierbij gaat het over handelingen met embryo's en vertegenwoordigen wij de stem vóór het leven.
- De NPV volgt en reageert op wetsvoorstellen richting de Tweede Kamer. Zo gaven wij reactie op het wetsvoorstel embryokweek, maar ook op het wetsvoorstel Kind, draagmoederschap en afstamming.

Wilt u meer weten over deze onderwerpen en de acties van de NPV?

Kijk op **npvzorg.nl/afstamming**.

Leden-voordeel

Nieuw: **NPV-ledenvoordeel op prachtige klassieke concerten**

Het beroemde Bach Choir & Orchestra of the Netherlands weet als geen ander de diepere lagen van klassieke muziek tot leven te brengen. Met authentieke instrumenten en een cast van internationaal geroemde zangers wordt elk moment een belevenis. Of je nu kiest voor de Matthäus Passion van Bach, Vivaldi's Vier Jaargetijden of het Mozart Requiem: deze uitvoeringen raken je in het hart. Als lid van de NPV ontvangt u korting op de entree.

Ga voor meer informatie over *Beleef Klassiek* naar **npvzorg.nl/ledenvoordeel**.

Puzzel Doet u mee?

1. Woord uit de slogan van de NPV-campagne.
2. Voorbeeld van een hersteloperatie.
3. Waar raken vervoeringen je?
4. Wie kunnen mantelzorgers ontzorgen?
5. Wat ontstond er in Japan vanuit huidcellen?
6. Wat is onlangs geactualiseerd?
7. Vorm van reactie in groepsapp.
8. Waar ligt het biologische geslacht al in vast?
9. In welk Bijbelboek wordt de torenbouw van Babel genoemd?

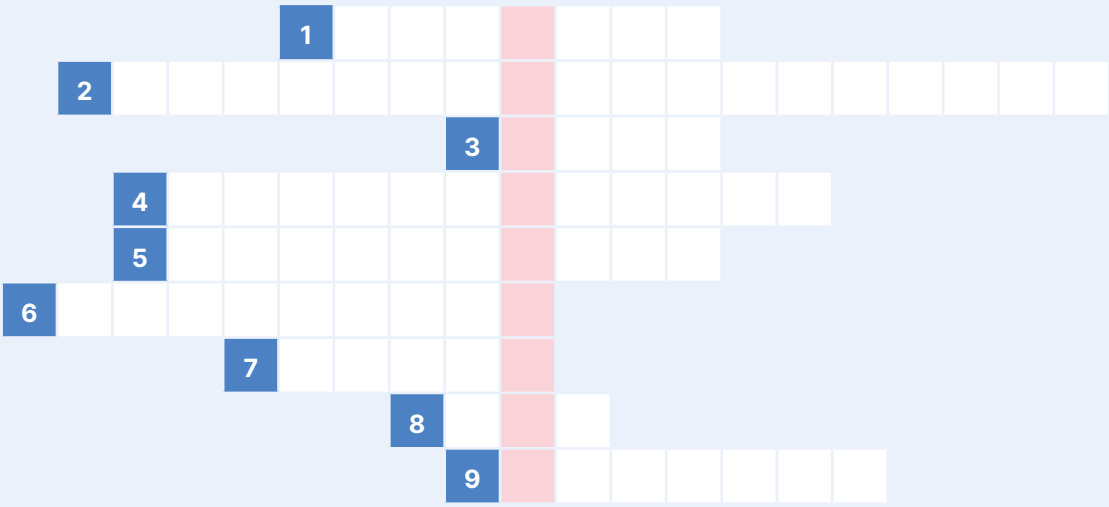

De oplossing van deze puzzel staat van boven naar beneden in de rode vakjes.

Prijs

Beleef Klassiek stelt driemaal twee tickets beschikbaar die wij verloten onder de juiste inzendingen. De tickets bestaan uit codes die alleen via de website van *Beleef Klassiek* te verzilveren zijn voor een concert naar keuze.

Oplossing gevonden?

We ontvangen de oplossing graag uiterlijk 12 mei 2025 via **npvzorg.nl/inzending-puzzel**. Of per post: **NPV, Postbus 178, 3900 AD VEENENDAAL**. Vergeet niet de envelop te frankeren en ook uw naam en adres te vermelden.

NPV-afdeling Woerden

Beter een goede buur ...

Heleen Polinder

De 85-jarige mevrouw Abeen uit Woerden woont nog op zichzelf. Ze is jarenlang mantelzorger geweest van haar man, die helaas is overleden. Haar gezondheid gaat achteruit. Ze is al een paar keer lelijk gevallen.

Zomaar een situatie die vandaag de dag vaker voorkomt. Ouderen blijven langer thuis wonen. Maar zodra de gezondheid achteruitgaat, kan dit zomaar een probleem worden. En wie zorgt er dan - in dit geval - voor mevrouw Abeen?

Het echtpaar Abeen heeft geen kinderen gekregen. Kennissen en vriendinnen zijn allemaal op leeftijd gekomen. Mevrouw Abeen is niet aangesloten bij een kerkelijke gemeente. Wel heeft ze een paar neven en nichten op afstand. Met hen heeft ze een goede verhouding. Deze neven en nichten doen ook het nodige voor mevrouw Abeen, zoals de administratie. Maar ze heeft behoefte aan meer nabijheid. En ook voor de kleine, praktische dingen kan ze niet iedere keer die verre neef of nicht bellen.

Buurtnetwerk

De NPV-afdeling in Woerden heeft gezorgd voor een buurtnetwerk om mevrouw Abeen heen. Hoe is dat opgezet? Corrie Middelkoop, een coördinator van deze afdeling, heeft eerst in kaart gebracht welke hulp er al is. De thuiszorg biedt lichamelijke verzorging. Drie buren hebben de sleutel en worden gebeld als mevrouw de alarmering heeft ingeschakeld als zij gevallen is.
Mevrouw Abeen vindt het in eerste instantie best lastig om er meer buurtgenoten bij te betrekken. Ze heeft haar leven lang alles zelf geregeld. Aarzelend geeft ze toestemming. Na een kennismakingsgesprek met de coördinator

‘Als mevrouw zich niet goed voelt, laat ze dat in de groepsapp weten.’

worden zes buurtgenoten die er voor haar willen zijn, toegevoegd aan een groepsapp.

Duimpje omhoog

Elke morgen laat mevrouw Abeen in de groepsapp weten als de dag voor haar begonnen is. Dit doet ze door een korte opmerking te plaatsen in de groepsapp. De praktijk is dat twee buurtgenoten een reactie geven. Dit kan simpel door een 'emoji' te plaatsen, zoals een 'duimpje omhoog'. Het maakt niet uit wie reageert, áls er maar gereageerd wordt. Als mevrouw Abeen zich niet goed voelt, laat ze dat ook weten. Dan kan één van de buurtgenoten actie ondernemen. Soms wordt er even een gezellige opmerking geplaatst of een fotootje van de buurtkinderen, die haar 'goedemorgen' wensen.

'Mijn koffiezetapparaat loopt over, wie kan me helpen?'

Ook kleine hulpvragen worden in de groepsapp gesteld. Zoals: Wie wil er een thermometer voor me kopen? Mijn koffiezetapparaat loopt over, wie kan me helpen? Degene die dit op kan pakken, reageert in de app, zodat de andere buurtgenoten weten dat de hulpvraag opgelost wordt. ■

Mantelzorgers ontzorgd

Voor veel mensen is het inschakelen van buurtgenoten een stap. De praktijk leert echter dat buurtgenoten vaak iets willen betekenen, áls ze maar gevraagd worden. Het resultaat is dat de mantelzorgers ontzorgd worden, omdat ze weten dat ze niet meer gebeld worden voor kleine dingen en dat er een kring van buren om hen heen staat. Een buurtnetwerk: eenvoudig en effectief.

Benieuwd hoe 'steunende netwerken' ingezet kunnen worden? U leest het op de website: **npvzorg.nl/brochure-steunende-netwerken**

Herstellen of verfraaien?

Ali van Dijk

Vraag

‘Twee jaar geleden is mijn borst geamputeerd vanwege borstkanker. Gelukkig gaat het nu goed met me. Ik denk erover na om een borstreconstructie te laten doen, maar twijfel ook. Echt nodig is zo’n operatie niet. Hoe moet je deze mogelijkheid zien als christen?’

Antwoord

De vraag die u stelt is herkenbaar voor meer vrouwen die in een situatie zijn zoals u. Het raakt aan je beeld en gevoel van vrouw-zijn. Goed om daarom wat dieper op uw vraag in te gaan. Het is hierbij helpend om onderscheid te maken tussen plastische chirurgie en cosmetische behandelingen.

Herstellen

Plastische chirurgie is het operatief herstellen van vorm en/of functie van het lichaam. Het gaat dus om een hersteloperatie in situaties, waarbij er schade is aan het lichaam of problemen zijn met lichaamsfuncties. Na een borstamputatie gaat het om het herstellen van de vorm van het lichaam, zodat het weer zoveel mogelijk wordt zoals het voor de amputatie was. Soms geeft juist de oorspronkelijke vorm van het lichaam schade. Een operatie kan dan helpen om die schade te voorkomen. Een voorbeeld hiervan is een borstverkleining als zware borsten leiden tot chronische rugklachten. Het gaat dus om het zoveel mogelijk herstellen van aandoeningen en gevolgen van aandoeningen in de richting van hoe het door de Schepper is bedoeld. Ethisch gezien is dit te verantwoorden. Wel blijft het goed om ons ervan bewust te zijn dat er gebrokenheid is die blijft. Er is sprake van een zekere voorlopigheid, tot de dag waarop het volmaakte herstel zal komen. Leven in eeuwigheidsperspectief kan daarom ook een zekere relativering geven.

Verfraaien

Bij cosmetische (of esthetische) behandelingen gaat het om verfraaiing van het uiterlijk vanwege ervaren onvrede hierover. Hierbij speelt vooral een schoonheidsideaal een belangrijke rol. Iets wat in onze huidige samenleving steeds nadrukkelijker aanwezig is. Denk aan jonge meisjes die botoxbehandelingen ondergaan. Er is in dat geval geen schade die hersteld moet worden of waarvoor ingrepen nodig zijn. Onderliggend kunnen er allerlei onzekerheden spelen die iets zeggen over zelfaanvaarding en zelfwaardering.

Of ingrijpen in een in principe gezond lichaam het juiste antwoord is bij deze ervaren onvrede is maar zeer de vraag. Wat bepaalt ten diepste wie we zijn? Kunnen we vrede vinden in hoe God ons heeft gemaakt?

In uw persoonlijke situatie is een borstreconstructie in principe een hersteloperatie. Er is schade ontstaan vanwege een ziekte, er vindt een vorm van herstel plaats van de vrouwelijke vorm van het lichaam. Deze behandeling is daarom ethisch te verantwoorden. Noodzakelijk is het niet voor iedereen. Er zijn vrouwen voor wie het dragen van een uitwendige prothese voldoet en die afzien van verdere operaties. Er kunnen echter goede redenen zijn waarom iemand kiest voor een reconstructie. Het is wel goed om u te laten informeren wat deze vorm van reconstructie inhoudt en wat u ervan kunt verwachten. Dit kan helpen om realistische verwachtingen te hebben van wat een reconstructie kan bieden.

Ik hoop dat deze informatie en denklijnen helpen om een persoonlijke keuze te kunnen maken. Wilt u hierover doorpraten neem dan gerust contact op met de NPV-Advieslijn! Wijsheid gewenst in alle afwegingen. ■

Heeft u vragen waar u graag persoonlijk over doorspreekt? Maak gerust gebruik van de NPV-Advieslijn.

Kijk voor de mogelijkheden op **npvzorg.nl/advieslijn.**
Of bel **(0318) 54 78 88**.

Experimenteren met menselijk leven?

De NPV gaat voor een ander geluid!
Met ***zorg*** voor het leven

Helpt u mee?
Samen bereiken we meer

€ 22,50 per jaar

Word lid

en ontvang een cadeau naar keuze.
Voor aanmelden zie:
npvzorg.nl/wordlid
of bel ons voor een aanmeldformulier.

Help mee met uw gift

Geef een gift via **npvzorg.nl/helpen**
of maak een gift over naar:
NL11 INGB 0004 7118 88,
t.n.v. NPV, o.v.v. 'Koester leven'.